

# Barnevelder

## Land van oorsprong: Nederland

### Ontstaan

Bij niet-kippenliefhebbers is dit zo ongeveer het enige kippenras dat bekend is. Elke bruine leghybride wordt door hen vaak ten onrechte 'Barnevelder' gedoopt. De werkelijkheid is anders: dit bekende en geliefde ras is gecreëerd in de omgeving van de plaats Barneveld, een plaats die wereldwijd een naam hoog te houden heeft als het om pluimvee gaat. Het ras is ontstaan uit lokale legkippen die zijn ingekruist met grote Aziatische rassen. De historie vermeldt dat het gaat om Cochins, Langhans en Brahama's. Beginjaren twintig van de twintigste eeuw werden de eerste dieren geëxporteerd, onder meer naar Engeland. Aan het begin van de vorige eeuw is er veel commotie geweest over de kleur en de tekening van de Barnevelder. Ten gevolge van de kruising met de reeds genoemde rassen, waaraan later nog meer kruisingen zijn toegevoegd, was er een diversiteit aan kleuren voorhanden. Uiteindelijk werd naast eenkleurige dieren gekozen voor de dubbel gezoomde Barnevelder en betrok men alle andere kleuren die geboren werden niet meer in het fokprogramma.

### Kleuren

Het Duitse of Nederlandse type komt onder meer voor in wit, zwart, buff, ongezoomd blauw en gezoomd blauw, rood, patrijs, zilverpatrijs, blauwpatrijs, geelpatrijs, bruinpatrijs, koekoekpatrijs, patrijs goudflitter, zilverpatrijs-zilverflitter, roodgeschouderd-zilverpatrijs, blauwbont, goud-zwartgezoomd, goud-blauwgezoomd, goud-wit gezoomd, roodgeschouderd-wit, gestreept, porselein, Columbia, columbia-blauw getekend, parelgrijs, zilverhalzig, goudhalzig, blauw-goudhalzig, zilverzwartgeloverd en exchequer.

### Eigenschappen

Barnevelders staan er om bekend om hun uitstekende eigenschappen als legkip, en dan voornamelijk vanwege de kleur van de eieren. Deze zijn bij dit ras donkerbruin. De Barnevelder is een vitaal ras dat zich vrijwel overal thuis voelt. U kunt de dieren

dus zowel laten loslopen als in een ren houden. Barnevelders vliegen amper. Een gemiddeld tuinhekje is doorgaans afdoende om ze in uw eigen tuin te houden.



Bovendien zijn de dieren rustig van aard, en kunnen ze gemakkelijk tam worden. Een nadeel van het ras is dat de dieren gevoelig zijn voor Marekse verlamming. Een serieuze fokker houdt daar rekening mee en zal de eendagskuikens preventief tegen de ziekte laten enten. Vraag bij aankoop altijd even of de dieren ingeënt zijn; zo voorkomt u nare verrassingen.

# Brahma

Land van oorsprong: India

## Ontstaan

In 1852 werd het ras voor het eerst in Europa geïmporteerd. Deze import was afkomstig uit Noord-Amerika. Het ras werd in de eerste instantie ('hittagon' of 'Shanghai' gedoopt, maar de rasnaam werd later Brahma. Het is niet duidelijk of het ras van oorsprong een originele import is, via de haven Luckipoor (liggend aan de Brahma-poort-rivier). of dat het in Amerika ontstaan is uit een kruising tussen Cochins en Maleiers. Het ras staat bekend als een van de grootste rassen en wordt mede daarom wel eens 'de koning onder de kippenrassen' genoemd. Het Brahma-ras heeft bijgedragen aan het ontstaan van talloze nieuwe rassen en nieuwe kleurslagen binnen bestaande rassen.

## Kleuren

Het ras is behoorlijk populair en komt voor in diverse kleurslagen, waaronder meerzomig patrijs, meerzomig zilverpatrijs, meerzomig blauwpatrijs, columbia, buffcolumbia, columbia-blauwgetekend, buffcolumbia-blauwgetekend, koekoek, berken, wit, zwart, buf en ongezoomd blauw. Deze kleuren worden overigens niet in alle landen erkend. De meest voorkomende en geliefdste kleurslagen zijn de meerzomig patrijskleuren en de columbia tekening in diverse kleuren..

## Eigenschappen

Brahma's zijn zeer rustige, vertrouwelijke dieren die bij een goede verzorging al snel zeer tam kunnen worden. Als u een aantal Brahma's wilt houden, moet u er rekening mee houden dat de dieren behoorlijk wat ruimte vragen: ze zijn namelijk groot en zwaar. De hanen kunnen tot vijf kilo wegen. Omdat de dieren

niet vliegen, hoeft de ren niet gesloten te zijn, en kunt u ze desgewenst ook vrij in de tuin rond laten lopen, zonder dat de omheining hoog hoeft te zijn: een hekje van vijftig cm hoog is toereikend. Jonge Brahma's zijn geen snelle groeiers. Ze doen er lang over om volledig uit te groeien. De eieren zijn relatief klein en crèmekleurig. De hennen worden doorgaans gemakkelijk broeds en zijn daarin ook betrouwbaar.

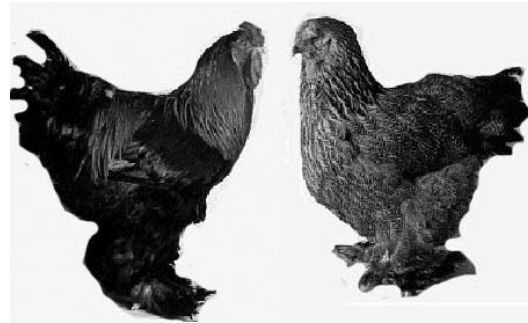

# Drentse Hoen

## **Herkomst:**

Nederland, provincie Drenthe, reeds in de 17e en 18e eeuw voorkomend.

## **Algemene indruk:**

Licht gebouwd hoen. Bij de Drentse hoenders komen ook staartloze dieren voor de zgn. bolstaarten.

## **Vormbeschrijving**

**Romp:** Iets gestrekt, breed van voren, naar achteren iets smaller toelopend. Kop: nauwelijks middelgroot, iets langwerpig, niet te breed tussen de ogen. Kam: enkel, middelgroot, recht en rechtop, voorzien van vijf niet te smalle kamtanden, kamhiel los van de nek en iets olopend; helderrood.

**Snavel:** Middellang, iets gebogen aan de punt; variërend van licht tot donker hoornkleurig, afhankelijk van de veerleur.

**Kin-lellen:** Middellang, vrij dun; helderrood.

**Oorlellen:** ovaal, vrij klein; zuiver wit.

**Ogen:** Oranjerood.

**Hals:** Ruim middellang, opgericht.

**Rug en zadel:** Middellang, iets smaller wordend naar achteren, iets aflopend en in een kortronde hoek overgaande in de staart; zadel vrij breed.

**Borst:** Breed, goed gerond en goed naar voren gedragen.

**Vleugels:** Vrij groot, krachtig, gesloten en enigszins schuin achterwaarts gericht.

**Schouders:** Vrij breed.

**Staart:** Goed omhoog gedragen, staart stuurveren goed gespreid, de hoofdsikkels zijn vrij lang en goed gebogen; rijk voorzien van bijsikkels.

**Achterlijf:** Tamelijk ontwikkeld, donspartij matig bij de haan, goed gevuld bij de hen. Dijen: krachtig doch niet te lang.

**Loopbenen en tenen:** Recht en voldoende uit elkaar geplaatst, middellang; kleur afhankelijk van de kleurslag; vier tenen.

**Bevedering:** Tamelijk rijk ontwikkeld en niet krap aanliggend.

## **Eventuele verschillen tussen haan en hen:**

Behoudens secundaire geslachtskenmerken geen verschillen van betekenis.

Grove kam; omvallende kam; rood in de oorlellen; hoge beenstelling.

## **Gewicht Ringenmaat:**

Haan: 1,7-1,9 kg. Haan: Ringmaat 15 mm

Hen: 1,3-1,5 kg. Hen: Ringmaat 13 mm

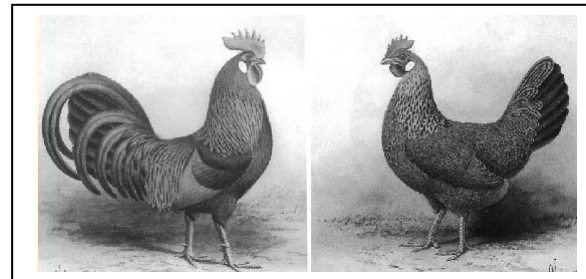

# Gele Goudfazant

**Chrysolophus pictus muticus luteus**

**Groepsnaam:** Kraagfazanten

**Herkomst:** Is een kleurmutatie van de Goudfazant.

**Algemene indruk en grootte:** Middelgrote vogel, middelhoog gesteld met wat opgerichte stand en een lange staart. Lengte  $\pm$  100 -110 cm. waarvan  $\pm$  75 - 80 cm. staart.

**Eventuele verschillen tussen de geslachten:**

De hen is wat kleiner,  $\pm$  65 cm. waarvan  $\pm$  37 cm. staart. De lichaamskleur is zilvergrijs met grijsbruin tot blauwgrijze bandjes. De oogiris is bruin, de oogranden iets rose. De pootkleur vertoont soms iets groene aanslag. De staart is zilvergrijs met onregel-matige grijsbruine banden met een lichtere punt.

**Ringmaat:** 10 mm.

**Bijzonderheden:**

Broedduur:  $\pm$  23 dagen

Geslachtsrijp: Tweede jaar

Luidruchtig: Nee

Vorstgevoelig: Goed winterhard

Agressief: Soms zijn de hanen agressief tegenover de hen

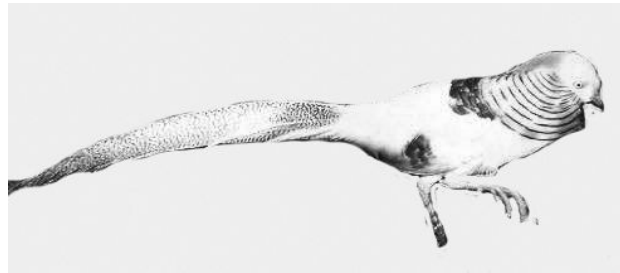

**Andere eigenschappen:**

Haan kan met meerdere hennen gehouden worden. Komen het tweedejaar op kleur.

# Goudfazant

Chrysolophus pictus

**Groepsnaam:** Kraagfazanten

**Herkomst:** Centraal- tot West China.

**Algemene indruk en grootte:**

Middelgrote vogel, middelhoog gesteld met een wat opgerichte stand en een lange staart. Lengte  $\pm$  100 -110 cm. waarvan  $\pm$  75 - 80 cm. staart.

**Eventuele ondersoorten:**

Niet bekend.

**Eventuele kleurmutaties:**

Meerdere.

**Ringmaat:** 10 mm.

**Bijzonderheden:**

Broedduur: 23 dagen

Geslachtsrijp: Tweede jaar

Luidruchtig: Nee

Vorstgevoelig: Goed winterhard

Agressief: Soms zijn de hanen agressief tegenover de hen

**Andere eigenschappen:**

Zonder enige twijfel heeft de goudfazant van alle Oost Aziatische kraagfazanten het schitterendste veren kleed.

Het aantal eieren varieert van vijf tot twaalf, de grootte bedraagt 34 x 44mm, het gewicht 25 gram.

De broedtijd bedraagt tweeëntwintig dagen. De eieren zijn roomkleurig tot geel van kleur De hanen komen het tweede jaar op kleur..

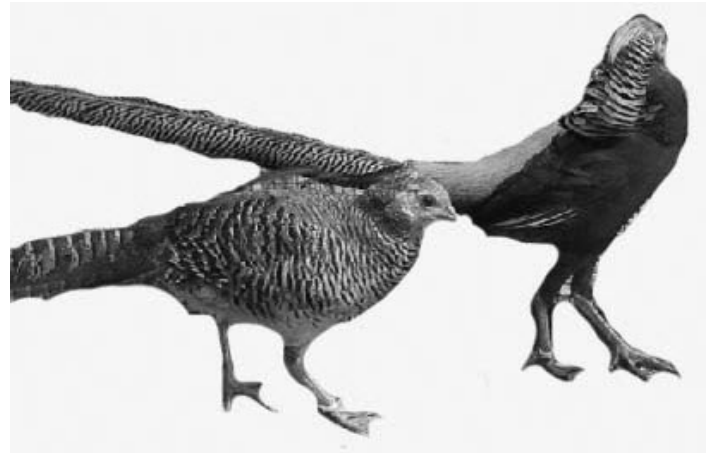

# Hollandse hoenkriek

Land van oorsprong: Nederland

## Ontstaan

Zowel in Nederland als in Engeland hebben al vroeg na het ontstaan van de Hollandse hoenders (ook wel Hamburgers genoemd) diverse geprobeerd een verdwergde vorm te fokken. De Engelsen brachten de dieren het eerst uit op een tentoonstelling, namelijk aan het einde van de negentiende eeuw. De dieren waren fokproducten van de Engelsman Farnsworth. Hij bereikte zijn doel met behulp van grote zilver-zwartgeloverde Hollandse hoenders, Sebrights en Java-krieken. Het ras werd nog voor de eerste Wereldoorlog dbk in Nederland gesignaleerd, en vond daarna zijn weg naar liefhebbers in andere landen..

## Kleuren

Het ras komt voor in goud-zwartgeloverd, zilver-zwartgeloverd, goudpel, citroenpel, geel-witpel, goud-blauwpel, zwart, wit, ongezoomd blauw en koekoek.

## Eigenschappen

Hollandse hoenkrieken met name de hanen, zijn zeer sierlijke verschijningen. Ze zijn uitermate geschikt voor de vrije uitloop, omdat ze graag en veel in de weer zijn. U kunt de dieren ook in een ren houden, zolang ze maar voldoende ruimte en bezigheden hebben. Hoe klein ze ook zijn, het zijn doorgaans geen geschikte kippen voor kleine rennetjes. Het is jammer dat de dieren, ondanks een goede verzorging en rustige benadering, zelden echt tam worden, al zijn er diverse

rustige stammen bekend. Het zijn eerder dieren om naar te kijken' en op dat punt hebben ze heel wat te bieden. De hennen leggen witte eitjes. Broedsheid is een zeldzaamheid bij dit ras. De eitjes worden dan ook meestal uitgebroed door een pleegmoeder of een broedmachine. De kuikens groeien snel en zijn redelijk vroeg volwassen.

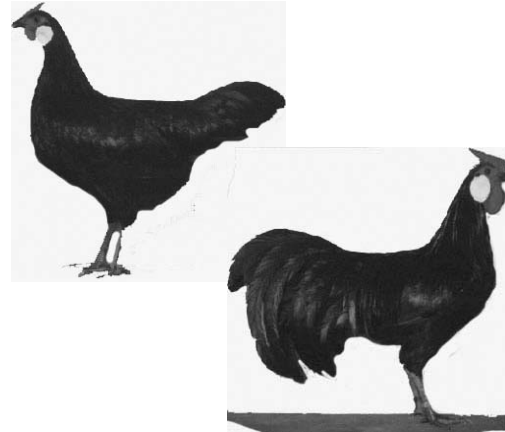

# Hollandse kriel

## Land van oorsprong: Nederland

### Ontstaan

De Hollandse kriel is ontwikkeld uit een kleine kriel met een landhoentype dat van oudsher al in West-Europa voorkwam. Het is dus een oorspronkelijk krielras, en geen verdwergde versie van een bestaand groter ras. Later zijn er diverse rassen ingekruist om nieuwe kleuren in het ras te introduceren. De Hollandse kriel werd in 1906 in Nederland officieel erkend, en tevens uitgeroepen tot nationaal dwerghoederras van Nederland, oorspronkelijk was er naast de variant met een enkele kam ook een rozenkammige hollandse kriel. Deze is echter geheel verdwenen. Uit een genenonderzoek dat in 1997 heeft plaatsgevonden, bleek dat de Hollandse kriel sterk verwant is aan de Oud-Hollandse landhoenders.

### Kleuren

Het ras komt tegenwoordig in veel verschillende kleuren en tekeningpatronen voor, waaronder zwart, ongezoomd blauw, wit, patrijs, zilverpatrijs, blauwpatrijs, blauwzilverpatrijs, geelpatrijs, roodgeschouderd blauwzilverpatrijs, roodgeschouderd zilverpatrijs, koekoek, koekoekpatrijs, parelgrijs-koekoek, buffcolumbia, buffcolumbia-blauwgetekend, tarwe, zalm, parelgrijs, roodgeschouderd wit, kwartel, en zilverkwartel. Nog altijd komen er kleuren bij in dit populaire ras. Zo is in Engeland een columbia hollandse kriel gefokt en is er in de Verenigde Staten bij toeval een gepelde variant ontstaan.

### Eigenschappen

Hollandse krielen zijn actieve dieren die dankzij hun kleine formaat niet veel ruimte nodig hebben. U kunt ze prima huisvesten in zogenaamde etage hokjes' en zelfs in een kleine tuin een fokkerijtje opzetten. De hennetjes leggen witte eitjes.

Broeden kunnen de hennetjes goed en het is een leuk gezicht zo'n

klein diertje met haar werkelijk piepkleine kuikens in een ren te zien rondscharrelen. Houd overigens wel rekening met de maasgrootte van het gaas als u kuikens hebt, want de jonge kuikens wandelen door de meeste mazen zo naar buiten. Het ras is een leuke kameraad voor uw kinderen. Ze zijn door hun kleine afmetingen gemakkelijk te hanteren. Bovendien worden ze buitengewoon tam. Onderling zijn de dieren verdraagzaam.



# Java

Land van oorsprong: Mogelijk Indonesië (Java)

## Ontstaan

Het is niet met zekerheid te zeggen waar deze populaire oorspronkelijke kriel precies vandaan komt. Vele gaan ervan uit dat het ras uit Java is meegenomen naar Europa, maar het had destijds nog niet het huidige uniforme type. De eerste speciaalclub voor dit ras werd in 1909 opgericht in Duitsland. In Engeland wordt het ras kortweg 'Rosecombs' genoemd: Rozenkammige. Dit geeft aan dat het ras erg oud is en waarschijnlijk een van de eerste rozenkammige krielrassen die werden geïmporteerd.

## Kleuren

Java krielen worden in veel verschillende kleuren gefokt. Dit zijn onder meer zwart, wit, buff, ongezoomd blauw, gezoomd blauw, patrijs, blauwpatrijs, zilverpatrijs, geelpatrijs, koekoekpatrijs, parelgrijs, columbia, buffcolumbia, koekoek, porselein, citroenporselijn, zwart-witgepareld, blauw-witgepareld en berken. De zwarte kleurslag komt het meeste voor.

## Eigenschappen

Dit ras is vrij rustig en de dieren zijn gemakkelijk tam te maken. Java-krielen zijn geschikt voor huisvesting op een beperkte oppervlakte; een kleinere stadstuin voldoet dus ook. Helaas beschikken de haantjes over veel temperament en een schelle stem. Hierdoor doen ze het goed in hanenkraaiwedstijden, maar doorgaans minder bij de burens. Een nachthok met een goede geluidsisolatie is

dan ook noodzakelijk. Onderling zijn de haantjes vrij fel. Door hun gevechten kunnen de mooie witte oortjes gemakkelijk beschadigen. Dit is alleen te voorkomen door de jonge haantjes, zodra ze te beginnen te vechten, in aparte hokken te huisvesten. De hennen leggen een gemiddeld aantal eitjes met een witte schaal.





# Koningsfazant

*Syrmaticus reevesii*

**Groepsnaam:** Langstaartfazanten

**Herkomst:** Noord en midden China.

**Algemene indruk en grootte:**

De Koningsfazant is een zeer imposante verschijning met een zeer lange staart (tot 160 cm.) totale lengte  $\pm$  210 cm. De hen is wat kleiner met een kortere staart ( $\pm$  40 cm.) tot. lengte  $\pm$  80 cm.

**Eventuele verschillen tussen de geslachten:**

De hen is kleiner, en heeft een aanmerkelijk kortere staart.



**Ringmaat:** 12 mm.

**Bijzonderheden:**

Broedduur:  $\pm$  25 dagen

Geslachtsrijp: Eerste jaar

Luidruchtig: Nee

Vorstgevoelig: Nee

Agressief: Ja, vooral in het 'broedseizoen, en dan ook ten opzichte van de verzorger.

**Andere eigenschappen:**

Het zijn zeer snelle vliegers.

Meestal zijn er kleine vluchten bij elkaar, of familiegroepen, in de broedtijd trekt iedere haan zich met een of twee hennen terug naar zijn broedgebied. De hennen leggen een paar maal per seizoen acht tot veertien eieren, die groenachtig bruin of groenachtig crème zijn. Men kan ze ook in een broedmachine goed in 24 dagen laten uitbroeden, maar de hennen broeden zelf ijverig en brengen hun jongen meestal goed groot.

**Noot:** Ze komen het eerste jaar reeds op kleur, doch de bovenkop van jonge dieren zal wat meer met zwart doormengd zijn als bij oudere dieren, ook zal de glans minder zijn als bij oude dieren.

# Lady Amherstfazant

*Chrysolophus amherstiae*

**Groepsnaam:** Kraagfazanten

**Herkomst:** Zuid-west China, Birma.

**Algemene indruk en grootte:** Vrij forse vogel, vrij hoog gesteld met een iets opgerichte houding. Lengte 130-170 cm. waarvan 85-115 cm. staart.

**Vormbeschrijving en kleur:** Eventuele verschillen tussen de geslachten: De hen is kleiner, ± 67 cm. waarvan ± 34 cm. staart. Bovenkop zwartbruin, met een rood-kastanjebruine waas. Gezicht onbevederd blauwgrijs, keel zeer licht, tot bijna wit, oog donkerbruin, oordekveertjes zilvergrijs met zwartachtige vlekken, nek zwartbruin en geelbruin geband. Bovenrug donkerbruin en geelbruin geband, onderrug geelbruin met donkerbruine streping. Vleugels bruin met bruingele bandtekening. Bovenborst bruin, bruingeelgeband, naar de buik lichter wordend tot soms vrijwel wit. Staartveren afgerond, voorzien van onregelmatig verlopende brede zwarte dwars banden, tussen de banden lichtbruin met zwarte pepering, soms met iets verzilvering. De donkere banden op de hen vertonen een groenachtige glans. Loopbenen zonder sporen.

**Ringmaat:** 12 mm.

**Bijzonderheden:**

Broedduur: 23 dagen

Geslachtsrijp: Tweede jaar

Luidruchtig: Nee

vorstgevoelig: Goed winterhard

Agressief: Vooral in het broedseizoen ten opzichte van de hen.

**Andere eigenschappen:**

De dieren zijn volkomen winterhard, gaan spoedig tot broeden over en brengen hun jongen meestal goed groot

Haan kan met meerdere hennen worden gehouden. Ze komen pas het tweede jaar op kleur..

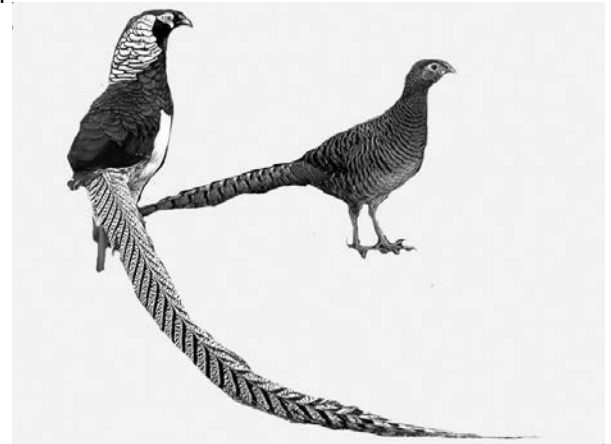

# Lakenvelder

## Land van oorsprong: Nederland en Duitsland

### Ontstaan

Over het ontstaan van de Lakenvelder doen verschillende verhalen ronde. De ene versie vermeldt dat de Lakenvelder aan het begin van de achttiende eeuw ontstaan is in Nederland, in het Zuidhollandse buurtschap Lakerveld. Dit bevond zich tussen Meerkerk en Lexmond. Een andere versie luidt dat het ras zowel in het Duitse Westfalen als in Nederland is ontstaan en zijn rasnaam dankt aan de overeenkomst met bijvoorbeeld het Lakenvelderrund..

### Kleuren

De lakenvelder wordt in alle landen enkel erkend in de lakenvelderaftekening die specifiek is voor dit ras. Deze aftekening is normaliter zwart, maar komt ook voor in een verdund zwarte, dus blauwgrijze vorm die 'blauwgetekend' wordt genoemd

### Eigenschappen

De Lakenvelder is een attractief dier dat erg beweeglijk is en hoog kan vliegen. Deze dieren komen het beste uit de verf als ze de vrije uitloop hebben: op een boerenerf of in een weiland. Een toom Lakenvelders op een groen gazon of in een weiland is een prachtig gezicht. In volières en hokken voelen deze dieren zich zelden thuis, wat ze vaak uiten in schrikachtigheid. De leg van de Lakenvelder is vrij goed en de eieren zijn wit van kleur. Broeden is iets wat het ras vrijwel nooit doet. De dieren groeien snel en zijn vitaal..



# Leghorn

Land van oorsprong:

Oorspronkelijk Italië, maar de ontwikkeling tot de diverse huidige verschijningsvormen heeft plaatsgevonden in verschillende landen.

## Ontstaan

De leghorn stamt af van een uit Italië (Livorno) afkomstige landhoen. Vanwege de grote faam die deze Italiaanse dieren hadden als legkip, werden ze naar veel landen geëxporteerd. Zo heeft het kunnen gebeuren dat uit zo ongeveer hetzelfde beginmateriaal verschillende typen in verschillende landen ontstaan.

## Kleuren

Het Duitse of Nederlandse type komt onder meer voor in wit, zwart, buff, ongezoomd blauw en gezoomd blauw, rood, patrijs, zilverpatrijs, blauwpatrijs, geelpatrijs, bruinpatrijs, koekoekpatrijs, patrijs goudflitter, zilverpatrijs-zilverflitter, roodgeschouderd-zilverpatrijs, blauwbont, goud-zwartgezoomd, goud-blauwgezoomd, goud-wit gezoomd, roodgeschouderd-wit, gestreept, porselein, Columbia, columbia-blauw getekend, parelgrijs, zilverhalzig, goudhalzig, blauw-goudhalzig, zilvertzwartgeloverd en exchequer.

## Eigenschappen

Dit ras was enorm populair tot aan de jaren vijftig en zestig van de twintigste eeuw, wat voornamelijk te danken was aan de legcapaciteit van de kippen. Hennen legden rond de tweehonderd eieren per jaar, wat in die periode betrekkelijk veel was. Als nuthoer werd het dan ook veel gehouden in de commerciële sector. Later is de functie van de Leghorn verschoven naar die van tentoonstellingshoen. Voor die tijd heeft het ras echter wel bijgedragen aan het ontstaan van diverse leghybriden. Ondanks de veredeling van diverse typen is de huidige Leghorn nog steeds een uitstekende legkip, die ook in de

wintermaanden meestal wel doorlegt. De eischaal is wit. Leghorns worden (vrijwel) nooit broeds, wat inherent is aan hun oorspronkelijke functie. Het ras is vitaal, groeit snel en is vroegrijp. Leghorns kunnen zowel in vrije uitloop als in een ren gehouden worden. Ze worden bij een rustige benadering wel redelijk tam, maar meestal niet handtam. De meesten blijven wat afstandelijk en afwachtend. Kiest u voor een grootkammige variëteit, houd er dan rekening mee dat deze dieren in de wintermaanden extra verzorging nodig hebben. Smeer de kammen en kinlellen bij vorst in met zuurvrije vaseline om bevriezing te voorkomen.

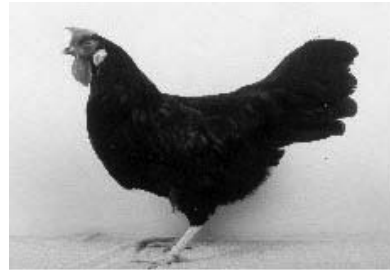

# Phoenixkriel

## Land van oorsprong: Duitsland

### Ontstaan

Aan het begin van de twintigste eeuw, al heel snel na de import van de grote uit Japan afkomstige phoenixhoenders, werd in Duitsland een poging ondernomen om een dwergvorm van de Phoenix te fokken. Kruisingen van phoenixhoenders met oud-Engelse vechtkrielen van het oude type en kleine krielen met een landhoentype, vormden de basis voor dit nieuwe dwergras. Hoewel het ras nooit echt populair geworden is, worden phoenixkrielen meer gefokt dan hun grote naamgenoten.

### Kleuren

Phoenixkrielen worden erkend in de kleuren patrijs, zilverpatrijs, wit, zwart, geelpatrijs en wildkleur

### Eigenschappen

Deze echte sierhoenders vragen eigenlijk om een speciale eigenschap van hun verzorger: toewijding. Er gaat veel tijd en aandacht zitten in het schoonhouden van de hokken. Deze moeten droog en uiterst schoon zijn. Alleen dan zal de lange staart van de haan in perfecte conditie blijven. In het nachthok moeten de zitstokken zo zijn aangebracht dat de staart altijd vrij van de wand en de grond kan hangen. Omdat de verzorging van phoenixkrielen veel meer voeten in de aarde heeft dan de verzorging van een doorsnee ras, zien we deze kippen slechts weinig. Het voordeel van een

dergelijke intensieve omgang met de dieren is dat ze zeer rustig en bijzonder tam zullen worden. Om de rijke staart groei te optimaliseren moet u de dieren ook voer geven dat wat meer dierlijk eiwit bevat. De hennen van het phoenixkrielras leggen redelijk en de eieren zijn wit.



# Rhode Island

Land van oorsprong: Verenigde Staten

## Ontstaan

De Rhode Island is een echte nutras, speciaal ontwikkeld voor het leggen van eieren. Het ras is in de tweede helft van de negentiende eeuw ontstaan in de Verenigde Staten, meer specifiek in de staat Rhode Island. Door een allegaartje aan leghennen te kruisen met Aziatische dieren als Cochins en Maleiers, ontstond na gerichte selectie op een goede leg een redelijk uniform ras. Met name de rode kleurslag was favoriet bij de lokalen kippenhouders, omdat hennen met die kleurslag de naam hadden de beste legsters te zijn. Pas in 1904 werd het ras in de standaard opgenomen, eerst nog alleen met de enkele kam. Twee jaar later werden ook rozenkammige dieren erkend, evenals witte dieren. Nog voordat de erkenning in het land van oorsprong een feit was, werden de dieren geëxporteerd naar het vaste land van Europa, waar ze als nuthoer veel aanhang genoten. Tot op de dag van vandaag zit er in veel bedrijfstammen die bedoeld zijn voor het fokken van leghybriden, nog genetische materiaal van de Rhode Island.

## Kleuren

Het ras komt in twee kleuren voor: rood en wit. De witte dieren zijn, in de weinige landen waar ze erkend worden, enkel gewenst met een rozenkam. De rode kleur is veel bekender dan de witte kleurslag. .

## Eigenschappen

Zoals het een legras betaamd, staat dit ras bekend om zijn grote legcapaciteit. Hennen kunnen gemiddeld wel zo'n 220 lichtbruine eieren per jaar leggen. Deze eieren hebben een gewicht van 50 tot 69 gram, wat afgezet tegen het formaat van de hennen niet zo veel is. Het ras is heel rustig en betrouwbaar. Door hun enigszins zware lichaamsbouw zijn de dieren geen echte vliegers. Ze kunnen het wel, maar nemen

vaak de moeite niet. Het zijn kippen die u goed in een afgesloten ren kunt houden en die elkaar goed kunnen verdragen. De hanen verdragen elkaar niet even altijd even goed. Hebt u de mogelijkheid ze in een vrije uitloop te houden, dan kan dat probleemloos. Al snel zult u merken dat deze vrije uitloop, waarin ze van alles wat eten, de kleur van de eidooiers en de smaak van de eieren positief beïnvloedt. Jonge Rhode Islandkuikens groeien normaal gesproken snel op en zullen op een leeftijd van vier tot vijf maanden hun eerste ei leggen. Het ras is gehard en mede door de vriendelijke karakters geschikt voor beginnende kippenhouders.



# Sebright

## Land van oorsprong: Groot-Brittanië

### Ontstaan

In tegenstelling tot de meeste dwerghoeders, die een klein variant zijn van hun veel grotere evenbeeld, is de Sebright van oorsprong een krielhoen. De Engelse Sir John Sebright creëerde het ras rond 1800. Hij wilde een krielras ontwikkelen met een gezoomde tekening, en dat is uitstekend gelukt. Het is helaas niet helemaal duidelijk welke rassen aan de wieg van de Sebright hebben gestaan..

### Kleuren

De eerste Sebrights waren goud-zwartgezoomd en zilver-zwargezoomd. Deze twee kleurslagen waren lange tijd de enige twee waarin het ras gefokt werd, maar in de twintigste eeuw zijn er buiten het land van oorsprong enkele kleuren bijgekomen, zoals geel-witgezoomd en citroen-zwargesoomd. Ondanks dat zijn de twee oorspronkelijke kleuren nu nog steeds het populairst.

### Eigenschappen

Sebrights zijn beweeglijke, pittige dieren die vrij gemakkelijk erg tam kunnen worden. Het zijn echte sierkipjes. De leg van de hen houdt dan ook niet over; het formaat van de eitjes is bovendien klein. Het voordeel van hun beperkte afmeting is dat de dieren voortreffelijk in kleine hokjes passen. In elk klein tuintje kunnen wel een paar Sebrights gehouden worden. De dieren zijn onderling verdraagzaam. Een groot voordeel is dat de haantjes niet van die felle en schelle kraaiers zijn. Met enkele voorzorgsmaatregelen kunt u dus zelf in een drukke woonwijk een haantje houden. Broeds worden ze wel, maar deze factor is niet in overdreven mate aanwezig.

Opvallend is de behoefte aan warmte om tot voortplanting te komen. Vroeg in het jaar zijn de eitjes meestal onbevruucht. De haantjes worden pas actief als het wat warmer wordt. De beste tijd om met dit sierras te fokken is dan ook april, mei of juni.



# Tenebrosusfazant

Phasianus colchicus mutatie\* tenebrosus

**Groepsnaam:** Echte of edel fazanten

**Herkomst:** Dit is een mutant van de bosfazant.

**Algemene indruk en grootte:** Lengte  $\pm$  80 cm.  
Middelgrote fors gebouwde vogel  
met een middellange staart. Middelhoog gesteld.

**Eventuele verschillen tussen de geslachten:**

De hen is kleiner, minder kleurrijk en mist de veertoeftjes aan de kop.

**Eventuele kleuren**

Doordat het een mutatie is wil het wel voorkomen dat er lichtere soorten voorkomen, maar de echte donkere vogels behoren tot de tenebrosus.

**Ringmaat:** 12 mm..

**Bijzonderheden:**

Broedduur:  $\pm$  24 dagen

Geslachtsrijp: Eerste jaar

Luidruchtig: Nee

vorstgevoelig: Nee

Agressief: Nee

**Andere eigenschappen:**

Ze komen het eerste jaar reeds op kleur. Een haan kan met meerdere hennen worden gehouden.





# Wyandotte (kriel)

Land van oorsprong:  
Amerika

## Ontstaan

In Nederland worden al meer dan 100 jaar Wyandotte's gehouden. Al snel nadat het ras in 1883 in Amerika officieel was erkend, kwamen de eerste exemplaren overzee. Vanaf hun ontstaan mogen de Wyandotte zich verheugen in een grote populariteit. Zowel de grote als de krielen hebben een grote aantrekkingskracht op mensen in diverse landen en zijn dus zeer geliefd en populair ras.

## Eigenschappen

De wyandotte kriel is een zeer bekende verschijning onder de sierhoender liefhebbers en zijn erkend in vele leuke kleurslagen. De Wyandotte heeft een bolvormig lichaam dat rijkelijk dons vertoont. De staart behoort in een hoek van ca. 40° te staan en aan het eind van een brede, langzaam oplopende rug te zitten. Wyandotte krielen zijn zeer handtam te maken. Het zijn erg rustige en vriendelijke kippen die niet de neiging tot vliegen hebben. Ze stellen weinig eisen aan huisvesting en zijn gemakkelijk te houden, daarom is dit ras zeer geschikt voor een beginner.

Het zijn middelmatige legsters, maar daartegen uitstekende broedsters. De meesten blijven wat afstandelijk en afwachtend. Kiest u voor een grootkammige variëteit, houd er dan rekening mee dat deze dieren in de wintermaanden extra verzorging nodig hebben. Smeer de kammen en kinlellen bij vorst in met zuurvrije vaseline om bevriezing te voorkomen.



# Zijdehoen

Land van oorsprong: China

## Ontstaan

Het zijdehoen heeft een zeer lange historie. Het ras, of in elk geval voorlopers ervan met eenzelfde typische veerstructuur, kwam al meer dan duizend jaar geleden voor in China. Zijdehoenders zijn enkele honderden jaren geleden in Europa terechtgekomen. Daar werden ze door handige kooplieden wel eens aan argeloze kopers aangeboden als zijnde kruisingen tussen konijnen en kippen. Inmiddels is het Zijdehoen niet meer weg te denken als geliefd en alom bekend rashaen.

## Kleuren

Het ras wordt gefokt in verschillende kleuren, waaronder wit, zwart, meerzomig patrijs, meerzomig zilverpatrijs, parelgrijs, koekoek, rood, buff en ongezoomd blauw. Niet alle kleuren worden echter in alle landen erkend.

## Eigenschappen

Dieren van dit ras staan bekend om hun rustige, zeer vriendelijk en vertrouwelijke aard. Het is vrij eenvoudig om een zijdehoen handtam te maken, wat het ras uitermate geschikt maakt voor kinderen en mensen die graag contact met hun huisdier hebben. Ze vliegen niet, en daarom kunt u ze gerust in uw tuin laten lopen; een laag hekje houdt ze 'binnen de perken'. Zijdehoenders hebben niet heel veel ruimte nodig, zodat ze ook in kleine rennen gehouden kunnen worden. De hennen van dit ras staan niet bekend om hun grote eieren -productie. U kunt er gemiddeld maar zo'n honderd per jaar verwachten, en dan met name in de winter en in het voorjaar. Een zeer bekende eigenschap van dit ras is de

hardnekkige en frequente broedsheid van de hennen. Hebt u geen eitjes om uit te laten broeden, dan moet u er rekening mee houden dat de hennen geregeld wat extra verzorging nodig hebben om te voorkomen dat ze (zichzelf onnodig uitputten. Vanwege hun betrouwbare broedsheid worden de hennen vaak ingezet als pleegmoeder. Wellicht doet hun gekunstelde uiterlijk anders vermoeden, maar het ras is erg sterk, vitaal en ongevoelig voor kou en dergelijke.



# Zilver Fazant

*Lophura n. nythemera*

**Groepsnaam:** Hoender fazanten

**Herkomst:** Zuid-China.

**Algemene indruk en grootte:** Forse vogel met flinke kuif en enigszins langgerekt lichaam met wat opgerichte houding. Lengte  $\pm$  100 cm. waarvan  $\pm$  70 cm. staart.

## Eventuele verschillen tussen de geslachten:

De hen is wat kleiner en over het geheel olijfbruin, met een hele fijne pepering. De kuif is korter dan bij de haan en donkerbruin-zwart. De naakte gezichtshuid is kleiner en minder fel van kleur. De borst en buik zijn bruin met fijne grijze pepering en lichte nerf. De staart is korter dan bij de haan, de middelste staartveren olijfbruin met pepering, de buitenste staartveren grijs met zwarte tekening. De pootkleur is minder rood, zonder sporen.

## Eventuele ondersoorten:

Er zijn 14 ondersoorten bekend. *L.n. occidentalis*, *L.n. rufipes*, *L.n. ripponi*, *L.n. Jonesi*, *L.n. omeiensis*, *L.n. rongjiangensis*, *L.n. beaulieui*, *L.n. whiteheadi*, *L.n. fokiensis*, *L.n. berliozii*, *L.n. beli*, *L.n. engelbachi*, *L.n. lewisi*, *L.n. annamensis*.

## Eventuele kleur mutaties:

Niet bekend.

**Ringmaat:** 14 mm.

## Bijzonderheden:

Broedduur:  $\pm$  25 dagen

Geslachtsrijp: Tweede jaar

Luidruchtig: Nee

Vorstgevoelig: Nee

Agressief: Kunnen zich vooral in het broedseizoen agressief gedragen

## Andere eigenschappen:

Ze leven op een hoogte van 1500 tot 2000 meter. Ze vormen koppels van een haan met twee tot vijf hennen. Dergelijke koppels blijven het gehele jaar bij elkaar. Tijdens de broedtijd trekken de geslachtsrijpe hennen zich terug om hun nest te maken en hun eieren te bebroeden. De haan zoekt zijn broedende vrouwtjes iedere dag een paar maal op. De hen broedt alleen geduren 25-26 dagen. Ze komen pas het tweede jaar volledig op kleur.

